



日本赤十字社
Japanese Red Cross Society

日赤大阪

発行日:平成22年4月1日 発行番号:No.123号
編集・発行:日本赤十字社大阪府支部
〒540-0008
大阪市中央区大手前2-1-7
TEL06-6943-0705
ホームページ
<http://www.osaka.jrc.or.jp>

No.123 '10.4.1

「あたしのちょっとした行動でも、
誰かを笑顔にできるかもしれない」
その「気持ち」、行動に変えてみませんか？
あなたのその「気持ち」を
赤十字に託してください。



災害救護訓練

被災地で活動する赤十字救護員(兵庫県佐用町)

あなたの行動が 誰かの笑顔につながります

赤十字の活動資金にご協力ください 詳しくは8ページをご覧ください。

◆ご回覧ください◆

お寄せいただいた資金の使いみち

赤十字は、みなさまからいただく資金をもとに活動しています。
寄せられた大切な資金は、「いのちと健康を守る」ため、
さまざまな赤十字活動に使われています。
その活動の中心となるのは、赤十字を支える「人」。
ここでは、各分野で活躍する「人」を紹介します。



災害に備えるため

すぐに救護員が被災者のもとへ向かえるように、救援物資が届けられるように、普段から備えています。みなさまと、その大切な人たちを守るため。



力になりたい!

救援物資を運ぶ

日本赤十字社 大阪府支部
中島義彰主事(兵庫県佐用町)

台風9号のときは、急いでトラックに救援物資を積み、被災地に向かいました。赤十字救護員として、救援物資と一っしょに安心も届けたいです。



大阪に配備されたdERU
(移動式仮設診療所)

遠く離れた人を救うため

大災害が起きたときは、各国の赤十字が連携して救援活動を行います。世界中のネットワークが、赤十字の強みです。たとえ国は違って、赤十字の想いはひとつ。



世界はひとつ! 助け合おう!

ハイチ大地震の
救援活動に参加した

大阪赤十字病院
矢野佐知子看護師

一人でも多くの人を救えるように、今後も現地での活動に参加していきたいです。みなさまの想いを届けるのも、大切な役割のひとつです。



救援活動
(ハイチ)



大阪府支部
森係長(ハイチ)

- ・フィリピン台風被害
- ・スマトラ島中部地震
- ・バングラディッシュサイクロン災害

その他、世界各地に職員を派遣して救援活動を行っています。



赤十字と一緒にできること たとえば…

ボランティアとして活動に参加する



▶ 4ページ

いろいろな講習会に参加する



▶ 5ページ

献血に協力する



▶ 7ページ

活動資金に協力する



▶ 8ページ

誰かを笑顔にしたい
「気持ち」をはぐくむ



「ありがとう」をつなげていくため

赤十字のボランティアは、身近な地域が活動現場。ちょっとした行動が誰かの「ありがとう」につながります。多くの人からいただく「ありがとう」の言葉を胸に。

箕面市赤十字奉仕団 永田ユキ子さん

講習で学んだ基礎を守りつつ、入所の方の状態に合わせて腕のマッサージをさせていただいております。気持ちよさそうなお顔を拝見すると嬉しくなります。

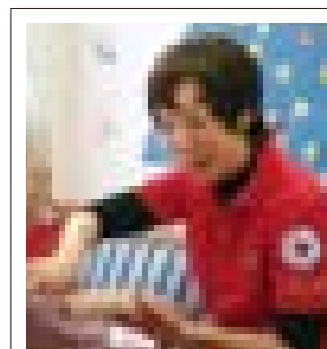

こちらこそ「ありがとう」!

安心を広げるため

子どもに起こりやすい事故の予防や応急手当の方法を学ぶ講習会を府内各地で開催。大切ないのちを守る知恵と技術があります。

幼児安全法指導員 土田恵美さん

多くの方に支えられ、今まで活動してこれました。今後も多くの方にかげえのない命を守るための知識・技術を笑顔にのせて伝えていきたいと思ひます。

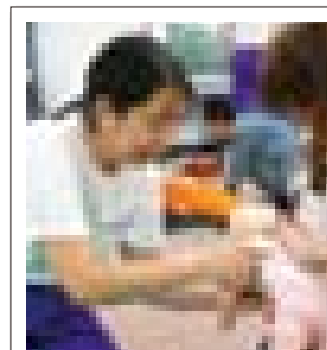

大切ないのちを守りたい!

パジャマ等を縫って施設に贈ります

日本語教室でボランティア

子育て支援ボランティア

行動が
笑顔に
ります

ボランティア活動に参加してみませんか？



ボランティア大募集！

あなたの協力が必要です

お問い合わせは

日本赤十字社大阪府支部 青少年・ボランティア課

☎ 06-6943-0708 (平日午前9時～午後5時30分)

災害救護や防災に関する ボランティアがしたい

機動救助奉仕団

活動内容

アマチュア無線の技術を活用した災害時の救護活動など

条件

原則として府内在住・在勤の18歳以上の方

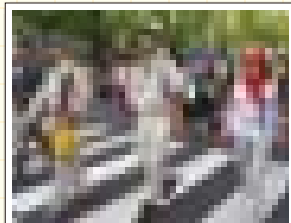

具合の悪い人いませんか？

赤十字防災ボランティア

活動内容

災害時に被災者への支援、平時は子どもたちに防災教育の普及など

条件

平時の訓練や研修、災害発生時の救護活動に参加できる方

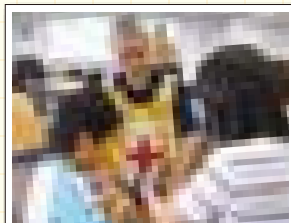

上手にできるかな？

子どもとふれあう ボランティアがしたい

青年奉仕団

活動内容

社会福祉施設の入所児童に対する支援活動など

条件

原則として府内在住・在勤・在学の18歳～27歳までの方

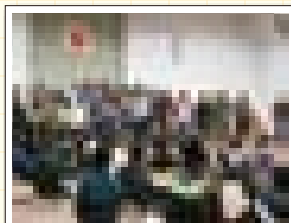

一緒に遊んで楽しかったね

スキルを活かした ボランティアがしたい

看護奉仕団

活動内容

学校行事・各種イベントなどの保健活動

条件

看護師免許要(宿泊行事に参加可能な方大歓迎)

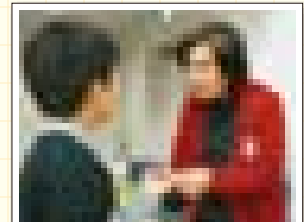

大丈夫？痛かったね

赤十字病院で ボランティアがしたい

大阪赤十字病院奉仕団

活動内容

大阪赤十字病院での受付案内や入院患者様への移動図書サービス、車いすでの移送など

条件

65歳くらいまでの方

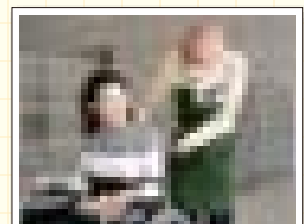

今日は顔色がいいですね

高槻日赤技能奉仕団

活動内容

高槻赤十字病院での外来案内、車いすの乗降介助、足浴、話し相手など。市主催行事での応急手当など

条件

赤十字救急法、健康生活支援講習(家庭看護法)いずれかを修了した方

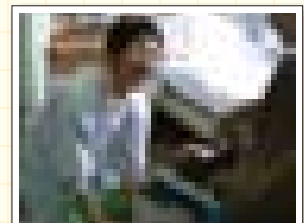

足の調子はいかがですか？

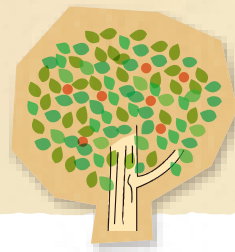
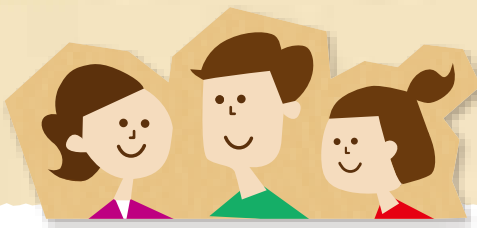

講習会のお知らせ!

こんなことが学べます

お問い合わせは

日本赤十字社大阪府支部 福祉・安全課

☎ 06-6943-0709 (平日午前9時～午後5時30分)

救急法

医師または救急隊などに引きつぐまでの救命・応急手当について心肺蘇生法・AEDの操作・搬送および救護など

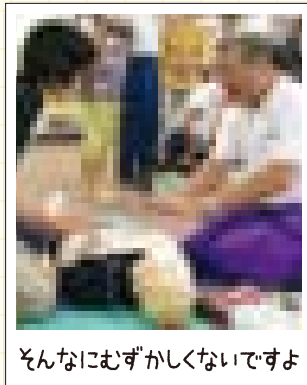

そんなにむずかしくありませんよ

水上安全法

水の事故を防止するための泳ぎの基本と安全の確保など

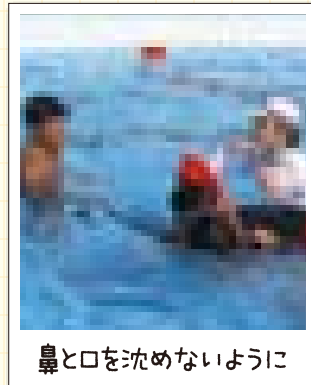

鼻と口を沈めないように

健康生活支援講習

高齢者の健やかな自立をめざした介護の知識と技術について

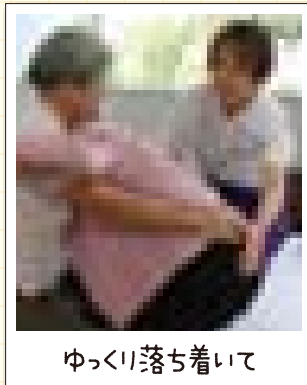

ゆっくり落ち着いて

幼児安全法

こどもに起こりやすい事故の予防や応急手当の方法と、病気への対応など

第3回キッズデザイン賞受賞

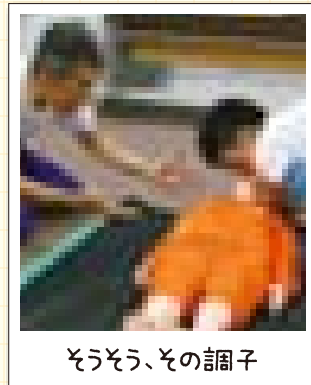

そうそう、その調子

「学んだこと、次は伝えてみませんか」

各講習会で学ぶ知識と技術を普及する指導ボランティアを募集しています。安心を広げる活動に、あなたも参加しませんか?

日赤大阪こぼれ話

日本最初の「救急車」は、大阪から始まった。

日本では、昭和7年に日赤大阪府支部が路上救護のために救急車2台を導入したのが始まりでした。

両横に赤十字マークを表示し、サイレンも備え、なんと、当時から24時間体制だったというから驚きです。

いいと思ったらやってみる、大阪人の気質が生み出した日本初のひとつですね。



事故現場で活動する救急車

日赤大阪府支部の収支決算、予算のご報告



決算

平成20年度収支決算の概要

平成20年度大阪府支部一般会計歳入歳出予算の収支決算は、平成21年6月に開催された支部評議員会において承認されました。

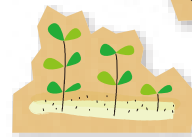

収入の部	(円)
社資収入	798,029,870
補助金及び交付金収入	29,730,283
繰入金収入	19,518,970
資産収入(テナント料等)	115,427,215
雑収入(貸会議室料等)	22,708,590
前年度繰越金	138,740,627
合計	11億2,415万5,555円

支出の部	(円)
災害救護活動と救護機材整備に	125,007,307
赤十字救護看護師の養成に	28,673,000
赤十字病院の救急医療体制等の充実に	73,930,617
血液事業の推進に	10,649,172
在宅介護支援及び健康増進事業に	42,604,198
救急法・家庭看護法等の普及に	57,682,143
青少年赤十字の育成に	34,910,282
赤十字奉仕団の活動に	45,589,129
国際救援と開発協力活動に	38,686,724
赤十字運動の推進と社旨の普及に	129,100,241
日赤本社が行う事業に	104,330,701
日赤地区・分区の事業に*	147,302,300
支部の業務運営に	107,571,405
大阪赤十字会館の保守管理に	122,106,947
翌年度繰越金に	56,011,389
合計	11億2,415万5,555円

平成21年度収支決算の概要

平成21年度の概要は、上記同様の手続きを経たうえで、支部ホームページでお知らせします。

<http://www.osaka.jrc.or.jp>

※地区、分区とは…府内の市区町村の役場などに設置された日赤担当窓口

予算

平成22年度収支予算の概要

平成22年度大阪府支部事業計画並びに一般会計歳入歳出予算は、平成22年2月に開催された支部評議員会において承認されました。

収入の部	(円)
社資収入(社資目標額)	860,000,000
補助金及び交付金収入	300,000
繰入金収入	38,955,000
資産収入(テナント料等)	116,740,000
雑収入(貸会議室料等)	22,877,000
前年度繰越金	8,945,000
合計	10億4,781万7,000円

82.08%
0.03%
3.72%
11.14%
2.18%
0.85%
100.00%

支出の部	(円)
災害救護活動と救護機材整備に	110,294,000
赤十字救護看護師の養成に	29,273,000
赤十字病院の救急医療体制等の充実に	67,907,000
血液事業の推進に	9,546,000
在宅介護支援及び健康増進事業に	42,395,000
救急法・健康生活支援講習(旧家庭看護法)等の普及に	60,779,000
青少年赤十字の育成に	39,265,000
赤十字奉仕団の活動に	43,938,000
国際救援と開発協力活動に	4,712,000
赤十字運動の推進と社旨の普及に	152,523,000
日赤本社が行う事業に	114,000,000
日赤地区・分区の事業に	151,700,000
支部の業務運営に	118,228,000
大阪赤十字会館の保守管理に	98,257,000
予備費	5,000,000
合計	10億4,781万7,000円

10.53%
2.79%
6.48%
0.91%
4.05%
5.80%
3.75%
4.19%
0.45%
14.55%
10.88%
14.48%
11.28%
9.38%
0.48%
100.00%

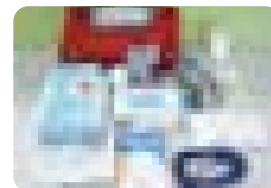

救援物資(緊急セット)

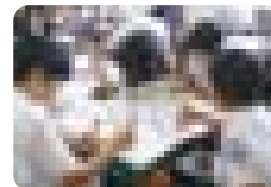

青少年赤十字加盟校同士で交流会

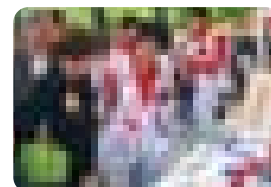

赤十字活動をPR



献血にご協力ください!



献血キャラクター

けんけつちゃん

若い世代の皆さん!
ご協力をお願いします。



大阪府では、毎日400mL献血で約820人、成分献血で約250人を含む1,000人以上の方の血液が使用されています。少子高齢化の影響もあり、近年は献血者数が減少傾向にあり、特に若い世代のみなさまからのご協力が減っております。また、患者さんの高齢化に伴い、血液の使用量は増加の傾向をより強めてまいりました。今後、さらに少子高齢化が進むことにより輸血医療に重大な支障をきたす恐れがあります。輸血を必要とされる患者さんのため、安定的かつ継続的な献血のご協力をお願いします。

お近くの施設でご協力をお願いいたします!

【血液センター】

大阪市 ■大阪府赤十字血液センター ☎06-6962-7654
JR・地下鉄「森ノ宮」駅 東へ約350m

貝塚市 ■大阪府南大阪赤十字血液センター ☎072-423-3001
(土曜日のみ)
南海本線「二色浜」駅 西へ約1.1km

【献血ルーム】

大阪市 ■阪急グランドビル25献血ルーム ☎06-6367-7411
阪急グランドビル25階

茨木市 ■阪急茨木市駅献血ルーム ☎072-624-7063
阪急京都線「茨木市」駅
ロサヴィア1階東側

■西梅田献血ルーム ☎06-6456-2330
ヒルトンプラザウエスト オフィスタワー10階

枚方市 ■京阪枚方市駅献血ルーム ☎072-846-5588
京阪「枚方市」駅 東口1階5号階段横

■京橋献血ルーム ☎06-6354-1940
JR・地下鉄・京阪「京橋」駅 京阪モール北側
晃進ビル4階

門真市 ■門真献血ルーム ☎06-6908-0118
(全血献血のみ受付)
門真運転免許試験場別館1階

■日本橋献血ルーム ☎06-6212-7009
地下鉄「日本橋」駅 東改札すぐ

堺市 ■堺東献血ルーム ☎072-222-0018
南海高野線「堺東」駅前 りそな堺東ビル5階

■あべのフェスタ献血ルーム ☎06-6641-6550
「天王寺」駅前 アベノセンタービル地下2階

大阪府内の献血場所のご案内は…

●ホームページ

URL <http://wanonaka.jp/>
大阪府赤十字血液センター



●献血フリーダイヤル

 0120-524133

※当日と翌日の献血場所をご案内しています。近畿2府4県からつながります。
※携帯電話からはつながりません。

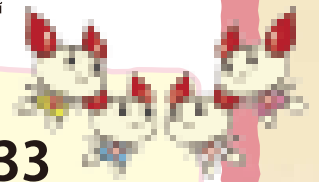

大阪赤十字病院

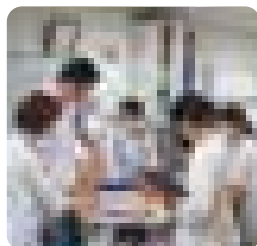
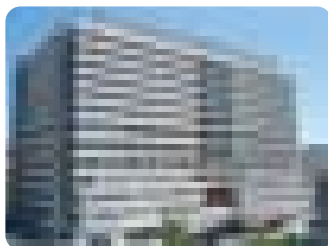

大阪市天王寺区筆ヶ崎町5-30

☎ 06-6774-5111

HP <http://www.osaka-med.jrc.or.jp/>

高槻赤十字病院

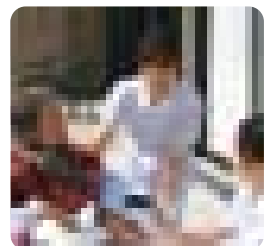
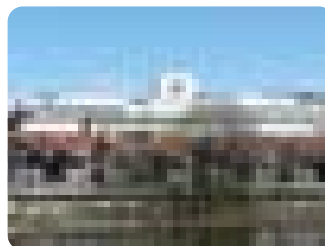

高槻市阿武野1-1-1

☎ 072-696-0571

HP <http://www.takatsuki.jrc.or.jp/>



赤十字の活動資金にご協力ください!

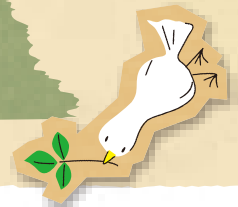

赤十字の「社員」とは…一般でいう「会員」

家の玄関などに「赤十字社員」のシールや表札。これは赤十字の活動を理解し、資金面で応援しようとする毎年500円以上のお金をご寄付されているという証です。

赤十字の活動資金は、社員からいただく「社費(会費)」（毎年500円以上）と、みなさまから寄せられる「寄付金」により支えられています。



赤十字社員
のシール

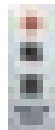

社員章(表札)

どうすれば赤十字に協力できますか?

- 1 毎年5月から6月、赤十字奉仕団員や町内会・自治会などの方々のご協力により、社員への加入と活動資金へのご協力をお願いに各家庭を訪問させていただきます。
- 2 日本赤十字社大阪府支部や、お住まいの市区町村役場などの赤十字担当窓口では、いつでも受け付けています。
- 3 インターネットから寄付の手続きもできます。

毎年 **500** 円から始める、社会貢献。どうかご協力ください。

最近わたし「赤十字の社員」になったの!

赤十字の社員?

「社員」は赤十字の支えとなる活動資金を毎年500円以上寄付すると誰でもなれるの。

500円

一人でも多くの人を守りたいと思って...

赤十字の活動資金は社員のみならずの「社費」と一般のみんから「寄付金」で支えられているよ!

被災地支援 講習会 ボランティア

「社費」 「寄付金」

私も力になりたい! 今日から「社員」になって社会貢献するぞ~!

一緒に協力しよう!

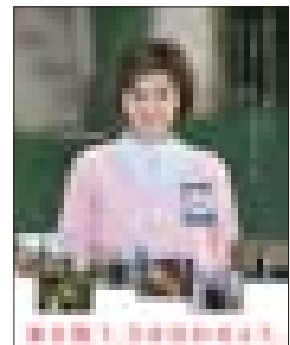

■ 税制上の優遇措置

日本赤十字社の事業は、その公共性から活動資金のご寄付に対し、税制上の優遇措置を受けることができます。

■ 表彰制度について

活動資金のご協力に対し、表彰制度があります。

支部長表彰状	銀色有功章	金色有功章	日本赤十字社社長感謝状
10万円以上を一時または数次に納められた方へ	20万円以上を一時または数次に納められた方へ	50万円以上を一時または数次に納められた方へ	金色有功章受章後、50万円以上を一時または数次に納められた方へ

*上記の表彰のほか、その金額に応じて国の表彰申請の手続きも行います。

■ 大阪日赤有功会

赤十字活動の支援や会員相互の親睦を図ることを目的としています。社資協力や奉仕団活動によるご功勞で有功章を受章されたみなさままで組織されており、現在、約1,500人の会員が在籍しています。



金色有功章(個人勲章式)
左男子・右女子

金色有功章
(法人権式)

銀色有功章
(個人・法人権式)

お問い合わせは

日本赤十字社大阪府支部 振興課

☎ 06-6943-0707 (平日午前9時~午後5時30分)

ホームページ

<http://www.osaka.jrc.or.jp>

代表メール

info@osaka.jrc.or.jp



この印刷物は再生紙を使用し、大豆油インキで印刷しています。